

**Communauté de communes Flandre Lys**

# **Rapport d'activité 2020**

# Sommaire

- P4-6 Organisation de la structure
- P7-9 Les finances
- P10 Mutualisation, transferts de char
- P10 Numérique
- P12-13 Développement économique
- P14-15 Logement et affaires sociales
- P16 Urbanisme
- P17 Aménagement de l'espace
- P18 Mobilité
- P19 Environnement
- P20 Sport et loisirs
- P21 Tourisme
- P22-23 Culture
- P24 Santé
- P25 Relais Petite Enfance





# Organisation de la structure



Créée en décembre 1992, la Communauté de communes Flandre Lys regroupe 8 communes pour un total de 39 933 habitants (publication Insee au 28.12.2020).

- ➔ 4 communes du Nord : Estaires, Haverskerque, La Gorgue, Merville
- ➔ 4 communes du Pas-de-Calais : Fleurbaix, Laventie, Lestrem, Sailly-sur-la-Lys

## Les élus

### LA PRÉSIDENTE

À la suite des élections intercommunales de 2014, Bruno FICHEUX, Maire d'Estaires a été élu Président jusqu'au 11 juillet 2020, date à laquelle Jacques HURLUS, Maire de Lestrem, lui a succédé.

Du 1er janvier au 11 Juillet 2020 :

### LES VICE-PRÉSIDENTS

- Joseph CATTEAU, Maire de Fleurbaix : Finances
- Joël DUYCK, Maire de Merville : Emploi, développement économique et touristique
- Philippe MAHIEU, Maire de La Gorgue : Aménagement de l'espace
- Jean-Claude THOREZ, Maire de Sailly-sur-la-Lys : Mutualisation des compétences, transfert de compétences, juridique
- Geneviève FERMENTEL, Adjointe au maire de Laventie : Logement et affaires sociales
- Anne HIEL, Conseillère municipale à Lestrem : Santé et petite-enfance
- Michel DEHAENE, Adjoint au maire d'Estaires : Jeunesse, sport, culture et animation
- Pierre-Luc RAVET, Adjoint au maire de Sailly-sur-la-Lys : Mobilité, développement durable et digital

### LES MEMBRES DU BUREAU

Le bureau est composé du Président, des Vice-présidents ainsi que de 7 autres membres titulaires :

- Pascale ALGOET, Adjointe au Maire d'Estaires
- Jean-Philippe BOONAERT, Maire de Laventie
- Bernard COTTIGNY, Adjoint au Maire de Fleurbaix
- Michel DUPAS, Adjoint au Maire de La Gorgue
- Philippe KUJAWA, Adjoint au Maire de Merville
- Jacques HURLUS, Maire de Lestrem
- Jean-Michel LAROYE, Maire d'Haverskerque (à compter de septembre 2016)

## LES VICE-PRÉSIDENTS

- Philippe MAHIEU, Maire de La Gorgue : Finances, mutualisation et transfert de charges
- Philippe PRUVOST, Conseiller municipal de Lestrem : Développement économique et acquisitions foncières
- Joël DUYCK, Maire de Merville : Voirie, bâtiments, chenil et gens du voyage
- Jocelyne DURUT, Maire d'Haverskerque : Développement touristique, voies douces, base nautique et port Flandre Lys
- Geneviève FERMENTEL, Adjointe au Maire de Laventie : Habitat, action sociale et CIAS
- François-Xavier HENNEON, Conseiller délégué au Maire d'Estaires : Collecte des déchets ménagers et relations avec le SMICTOM des Flandres
- Michel DEHAENE, Adjoint au Maire d'Estaires : Culture
- Jean-Claude THOREZ, Maire de Sailly-sur-la-Lys : Environnement, transition écologique et aménagement du territoire
- Stéphanie THERON, Adjointe au Maire de Fleurbaix : Petite-enfance, jeunesse, santé et sport

## LES MEMBRES DU BUREAU

- Dorothee BERTRAND, Adjointe au Maire d'Estaires
- Aimé DELABRE, Maire de Fleurbaix
- Philippe BLERVAQUE, Adjoint au Maire de Haverskerque
- Michel BODART, Adjoint au Maire de La Gorgue
- Jean-Philippe BOONAERT, Maire de Laventie
- Anne HIEL, Adjointe au Maire de Lestrem
- Hervé MORVAN, Adjoint au Maire de Merville
- Agnès GRAMMONT, Adjointe au Maire de Sailly-sur-la-Lys

## L'équipe administrative



Au 31 décembre 2020, l'effectif de la CCFL s'élève à 38 agents :

- 34 permanents
- et 3 non permanents.

## CRÉATIONS DE POSTES

2 non permanents (1 service urbanisme, 1 ambassadeur du tri)

2 permanents (1 emploi de catégorie A et 1 de catégorie C)

## AUTRES

Les élus ont pris acte du rapport sur l'égalité homme/femme 2020.



# Les finances



## MODE DE FINANCEMENT

- Fiscalité additionnelle instituée à la suite de la suppression de la TP
- Vote des taux des taxes locales depuis 2011

## REDEVANCES ET TAXES PERÇUES SUR L'USAGER

- Redevance incitative pour l'enlèvement et le traitement des ordures ménagères
- Taxe Gemapi
- Taxes sur le foncier bâti et non bâti
- Cotisation Foncière des Entreprises (CFE)
- Cotisation sur la Valeur Ajoutée des Entreprises (CVAE)
- Imposition Forfaitaire sur les Entreprises de Réseaux (IFER)
- Taxes sur les Surfaces Commerciales (TASCOM)



## DONNÉES CHIFFRÉES DU COMPTE ADMINISTRATIF

**2020**

Fonctionnement	21 635 895,48 €
Investissement	17 677 144,45 €
DGF bonifiée	1 789 247 €

### Dotation de Solidarité Communautaire :

Total : 1 600 000,00 €

Estaires :	294 640 €
Fleurbaix :	143 544 €
Haverskerque :	203 384 €
La Gorgue :	109 565 €
Laventie :	355 448 €
Lestrem :	113 241 €
Merville :	229 835 €
Sailly-sur-la-Lys :	150 343 €

## Fonds de péréquation intercommunal et communal (FPIC) :

Total : 1 232 268 € pris en charge intégralement par la CCFL et répartis comme suit si les communes avaient payé leur part :

Estaires :	109 535 €
Fleurbaix :	42 926 €
Haverskerque :	20 187 €
La Gorgue :	166 493 €
Laventie :	75 904 €
Lestrem :	121 646 €
Merville :	242 778 €
Sailly-sur-la-Lys :	70 696 €
CCFL :	382 103 €

## Attribution de compensation :

Total : 12 302 715,54 € reversés aux communes comme suit :

Estaires :	843 510,32 €
Fleurbaix :	278 119 €
Haverskerque :	33 578,02 €
La Gorgue :	3 502 365,45 €
Laventie :	278 932,17€
Lestrem :	1 663 491,69 €
Merville :	4 830 799,50 €
Sailly-sur-la-Lys :	871 919,39 €

## FONDS DE CONCOURS

### Sollicitation des communes 2020

- Aménagement paysager rue Auguste Noël à La Gorgue : 156 038,25€  
Travaux de rénovation de l'école Pergaud / Desnos à Estaires : 46 266€
- Rénovation des toitures de la salle de gymnastique et de la salle 2 du complexe Henri Durez à Estaires : 38 302,73€
- Travaux de réparation de voiries, rue des Armées à Fleurbaix : 15 000,65€  
Construction de vestiaires de football à Fleurbaix : 55 772,70€
- Travaux d'aménagement routier sur les rues des Brassières, Delvas, du Pont Gave et des Crombions à Fleurbaix : 65 386,65€
- Construction d'un boulodrome à Sailly-sur-la Lys : 71 400€  
Construction d'une salle multi-activités à Sailly-sur-la-Lys : 83 190,73
- Réhabilitation du Château du Bac St Maur et sa conciergerie à Sailly sur la Lys : 634 399,70€
- Aménagement de la voie douce rue Bataille à Sailly-sur-la-Lys : 83 190,73€

## Nouveaux fonds de concours CCFL et modifications

Par délibération du 18.06.2020, les élus ont validé :

- l'attribution d'un fonds de concours, dénommé 2020/1, d'une enveloppe globale de 2 500 002€ réparti comme suit :
- l'attribution d'un fonds de concours exceptionnel, dénommé 2020/2, d'un montant de 75€ / habitant.

Estaires :	455 506€
Fleurbaix :	237 653€
Haverskerque :	256 716€
La Gorgue :	187 018€
Laventie :	591 030€
Lestrem :	157 422€
Merville :	320 410€
Sailly-sur-la-Lys :	294 247€

- la modification des critères du fonds de concours exceptionnel dénommé 2017/75, aide à l'investissement des communes membres.

Par délibération du 15.10.2020, les élus ont validé l'attribution d'un fonds de concours, intitulé mandat 2020-2026/01, d'un montant de 450€/habitant, réparti comme suit, à utiliser durant le mandat.

Estaires :	2 955 190€
Fleurbaix :	1 233 900€
Haverskerque :	663 750€
La Gorgue :	2 583 000€
Laventie :	2283 750€
Lestrem :	2 056 050€
Merville :	4 480 200€
Sailly-sur-la-Lys :	1 839 150€

Montant sur la base de la DGF 2019.



# Mutualisation transferts de charges



## ENGAGEMENTS

En 2020, la CCFL a poursuivi ses engagements en faveur de la mutualisation avec notamment :

- La mise à disposition de la CCFL, d'agents communaux dans le cadre de l'épicerie solidaire intercommunale, du PAD, du tourisme, de l'Esperluette et d'interventions techniques.
- Convention cadre relative à la réalisation de travaux sur les chaussées de manière concomitante avec les travaux de Noréade.
- Projet d'avenant pour le marché de travaux de réfection de voiries et borduration de la résidence de la Petite Envie à La Gorgue.
- Renouvellement de la convention cadre des groupements de commandes.
- Contractualisation avec le Conseil Départemental du Pas-de-Calais dans le cadre du contrat territorial de développement durable.
- Renouvellement du service commun mutualisé pour l'instruction des actes d'urbanisme.

## ADMINISTRATION GÉNÉRALE

Par délibération **du 30 juillet 2020**, les élus ont voté les représentants et délégués des institutions suivantes :

- Conseil d'Administration du CIAS Flandre Lys
- Lys Sans Frontières
- Mission Locale de l'Artois
- Mission Locale Flandre Intérieure
- Plan Local pour l'Insertion et l'Emploi Flandre Lys (PLIE)
- Flandre Intérieure Initiative
- SIECF
- Conférence de l'Entente Intercommunale pour le numérique en Flandre
- Syndicat Mixte Flandre et Lys
- Pôle Métropolitain des Flandres
- Union Syndicale d'Aménagement Hydraulique du Nord (USAN)
- Comité SIDEN-SIAN au titre des compétences « assainissement collectif », « eau potable », « assainissement non collectif », « Gestion des eaux pluviales urbaines »
- Conseil d'Administration de l'Etablissement Public Foncier Nord-Pas-de-Calais



### Et du 3 septembre 2020 :

- Association Nationale des élus en charge du sport (ANDES)
- Conseil d'Exploitation de l'Office de Tourisme

### Puis du 17 décembre 2020 :

- Conseil d'Administration des Etablissement Publics Locaux d'Enseignements
- I-Nord

### Autres décisions

- Engagement dans une réflexion ouverte autour de l'élaboration d'un Conseil de développement au sein de la CCFL
- Validation de la non-élaboration d'un pacte de gouvernance entre les communes et la CCFL
- Montant des dépenses de formations des élus acté à 20% du montant total des indemnités susceptibles d'être allouées aux élus : 27 076,80€ - 644.68€/élu/an
- Renouvellement de l'adhésion au service de prévention Pôle Santé Sécurité au Travail pour la durée du mandat

## MODIFICATIONS DES STATUTS

- Les élus ont pris actes, par délibération du 5 mars 2020, des modifications des statuts du :
  - Syndicat Mixte Flandre et Lys
  - Syndicat Mixte des Aérodrômes de Lille-Lesquin et de Merville



Formation RGPD des agents communaux et CCFL et sensibilisation des élus.

## ZONES D'ACTIVITÉS INTERCOMMUNALES

### Aménagement de zones d'activités

#### Zone d'activités de Paradis – Lestrem

- Vente d'une partie d'une parcelle à M. et Mme Vanhooren

#### Zone d'activités des Graissières Lestrem

- Vente d'une parcelle à la société la Brasserie des 3 clochers

#### Zone d'activités du Bois – Fleurbaix

- Vente d'une parcelle à la société Zobel
- Vente d'une parcelle à la société Archide

### Acquisitions foncières

- Achat de 3 parcelles sur la zone de loisirs à côté d'Eolys
- Achat de 2 parcelles à Haverskerque dans le cadre du projet d'extension du port de plaisance

## SOUTIEN AUX ENTREPRISES

### Aide aux entreprises

- Reconstitution des dispositifs régionaux d'aides directes aux entreprises.
- Aides aux TPE (montants versés) :
  - Total Aménagement à Lestrem : 5 000€
  - Léon Sauveurs d'Ours Polaires à Laventie : 1 996,95€
  - Défi Elec à Sailly-sur-la-Lys : 5 000€
  - Un Caou dans l'bocal à Merville : 2 813,19€
  - Services Funèbres Vieville à Lestrem : 4 698,60€
  - Vrac attitude à Fleurbaix : 2 000€
  - Toutou Club' à Laventie : 2 028,04€
  - Siligom à La Gorgue : 4 016,83€
  - Art et Pêche à Haverskerque : 1 000€
  - Les Merveilles de Lucie à Sailly-sur-la-Lys : 2 029,43€
  - Les douceurs fromagères à Laventie : 2 645,55€
  - Carrosserie Elite à Estaires : 5 000€
- Renouvellement de l'aide aux loyers pour les nouveaux commerçants ou artisans en conventionnant avec la Région Hauts-de-France et la Chambre de Métiers et de l'Artisanat
- Convention avec la Chambre de Métiers et de l'Artisanat et la Chambre de commerce et de l'Industrie pour la mise en place d'un dispositif d'accompagnement et de relance en 2021 (diagnostic, mise en évidence des leviers de croissance et proposition d'un plan d'actions) : 145 000€/an

## Aides COVID-19

- Participation de la CCFL au fonds COVID RELANCE HDF lancé par la Région et la Banque des Territoire : 80 008€
  - Signature d'une convention portant délégation exceptionnelle de compétence en matière d'aides aux entreprises de la Région Hauts-de-France à la CCFL
  - Montants versés de mai à décembre 2020 dans le cadre des aides menées par la CCFL :
    - Aide aux artisans-commerçants 1er confinement (150 dossiers) : 421 510 €
    - Aide aux associations employeuses (4 dossiers) : 22 636 €
    - Aide aux professions libérales (15 dossiers) : 26 236 €
    - Aide aux entreprises de plus de 10 salariés (7 dossiers) : 114 236 €
    - Aide aux artisans-commerçants 2<sup>e</sup> confinement (21 dossiers) : 58 179 €
- Total des aides actées lors des commission en 2020 : 642 750 € pour 197 dossiers.



- Remise gracieuse des loyers pour les locataires de la CCFL : Restaurant l'Hélice, Mat Spe SAS, Lys Sans Frontière ainsi que des loyers définis dans le cadre des locations puis rachats de matériels aéronautiques pour le 2e trimestre 2020 par l'institut de formation EPAG-NG.

## PROJETS DE DÉVELOPPEMENT

### Dynamisation du territoire

- Poursuite des travaux de la résidence étudiante à Merville – 26 logements : 2 172 166€ HT  
Soutien de la Région Hauts-de-France : 1 066 000€
- Poursuite de l'engagement de la CCFL dans le projet Eura Industry Innov

### Réhabilitation de friches

- Validation du volet territorial de l'EPF et sa programmation 2020-2024

### Emploi

- Aide à l'insertion
  - Adhésion au PLI 59 et 62 : 33 261,60€
  - Adhésion aux Missions locales de l'Artois et de Flandre Intérieure : 74 104,75€
  - Initiative Flandre Intérieure et Artois : 19 619€





# Logement et Affaires sociales

## HABITAT



### Aides aux logements

Accession à la propriété : 19 aides versées réparties comme suit :

- Laventie : 8
- Fleurbaix : 1
- Lestrem : 2
- Merville : 1
- Sailly-sur-la-Lys : 3
- Estaires : 3
- La Gorgue : 1

Budget total : 76 000€

■ Par délibération du 15 octobre, les élus ont modifié les critères d'attribution de l'aide à l'accession à la propriété en annulant la cérémonie de remise officielle des aides et ont modifié les conditions de remboursement de l'aide.

■ Aide à la production de logements sociaux :

Merville : 147 600€

■ Poursuite et renforcement du Programme Habiter Mieux en Flandre et Lys porté par le Syndicat Mixte Flandre et Lys (subvention : 36 283 €)

■ Renouvellement du partenariat avec l'ADIL (Agence Départementale d'Information sur le Logement) pour des formations thématiques, des conseils juridiques, financiers et fiscaux (cotisation : 6 400.64 €).

■ Poursuite de la mise en œuvre de la Déclaration de Mise en Location : 47 déclarations déposées dont 1 logement qui a fait l'objet d'une visite sur Merville

■ Délégation de l'appel à projet de la Région Hauts-de-France « Guichet Unique de l'Habitat » au Syndicat Mixte Flandre et Lys

**Mutuelle collective**



Données 2020 :

- 8 habitants supplémentaires affiliés sur la CCFL (la crise sanitaire et les périodes de confinement ont fortement ralenti les demandes)
- Économie annuelle moyenne réalisée : 300€

Données globales depuis le lancement en 2016 :

- 576 habitants affiliés sur la CCFL
- 172 800€ d'économie globale réalisée par les habitants de la CCFL



**Épicerie sociale et solidaire**

Partenariats poursuivis :

- ANDES : cotisation annuelle 100 € + logiciel gestion des stocks et bénéficiaires : 350€
- Banque alimentaire du Nord : cotisation annuelle 15 € + 10.20 € / participant

Moyens humains :

1,6 agent équivalent temps plein accompagnés des bénévoles des communes

Nombre de bénéficiaires

- 274 nouveaux bénéficiaires en 2020, soit 104 familles
- 568 bénéficiaires depuis 2016

COVID-19 : nouvelle organisation pendant la période de confinement et mise en place de colis exceptionnel (gros volume)

**Unis-Cité**

■ Accueil de 8 jeunes d'octobre 2019 à mars 2020 et arrêt de la mission en raison du confinement lié à la COVID-19

- Budget : 14 000 € annuel, répartis comme suit :
  - 11 500 € pour les projets ;
  - 2 500 € pour la prise en charge financière des repas des volontaires

**Formation S3A**

Dans le cadre de ses actions en faveur de l'accompagnement de la personne handicapée, la CCFL a souhaité qu'un ou plusieurs agents de ses communes membres, puissent bénéficier de la formation S3A.

En 2020 : 9 agents ont été formés, 6 de la CCFL et 3 des communes.

**CIAS**

Dans le cadre du renouvellement du conseil d'administration, les élus membres ont acté la réalisation d'une analyse des besoins (ABS) mutualisée à l'échelle du CIAS et des CCAS des communes :

- réalisation d'une ABS commune mutualisée ;
- un bureau d'étude missionné pour accompagner les 8 CCAS du territoire et le CIAS ;
- coût entièrement pris en charge par le CIAS Flandre Lys.

**Projet**

Poursuite d'une réflexion autour de la maison située 25 rue Louis Bouquet à Fleurbaix acquise par la CCFL.



Dans le cadre des actes réalisés par le service d'instruction des actes d'urbanisme, la Communauté de communes a facturé aux communes adhérentes les montants suivants en fonction des actes réalisés par ce service pour leur compte :

	NOMBRES D'ACTES	COÛT DE L'INSTRUCTION DES ACTES (FACTURÉ AUX COMMUNES)
ESTAIREs	100	10 842 €
FLEURBAIX	60	6 570 €
HAVERSKERQUE	32	3 103 €
LAVENTIE	81	9 669 €
LESTREM	152	17 436 €
MERVILLE	166	16 499 €
SAILLY-SUR-LA-LYS	120	13 694 €
	<b>TOTAL : 711</b>	<b>TOTAL : 164 361 €.</b>





## FOURRIÈRE ET CHENIL

### ■ Fourrière intercommunale

En 2020, la fourrière a accueilli : 74 chiens et 132 chats

### ■ Chenil

Ouverture du chenil en février 2020 avec l'association « Reflexe Adoption ». 74 adoptions réalisées (49 chiens et 25 chats)

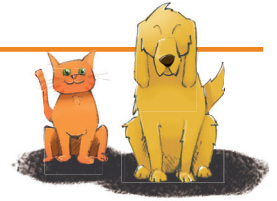

## GENS DU VOYAGE

La CCFL poursuit la collaboration avec la Société Vesta pour la gestion et l'entretien de l'aire de grand passage existant depuis 2016.

En 2020, 6 groupes ont été accueillis de juin à fin septembre 2020.



## HÔTEL ANGELIKA

Vente d'un appartement

## CASTEL DE L'ALLOEU

Poursuite des travaux et accord de la Région pour un soutien financier à hauteur de 591 240€. Cela s'ajoute aux soutiens du Département du Pas-de-Calais (200 000 €) et de la FDE 62 (70 000€).





## SERVICE VELYSOO

Fin 2020, le service VELYSOO comptait :

- 222 pré-réservations ;
- 250 contrats signés : 244 particuliers  
4 CCAS et communes  
et 2 entreprises.

Informations supplémentaires :

- 137 nouveaux clients
- 113 renouvellements
- 39 restitutions
- 1 achat

## BORNES ÉLECTRIQUES

Validation de la nouvelle grille tarifaire régionale pour les bornes de recharge pour véhicules électriques.



## Voirie



■ Depuis le 1<sup>er</sup> novembre 2018, la CCFL exerce la compétence voirie.

Dans ce tableau, les dépenses réalisées par la CCFL en 2020, sur demande des communes en fonction du budget qui leur est alloué.

	COÛT TOTAL
ESTAIRES	314 650.75€HT
MERVILLE	281 825.07€ HT
HAVERSKERQUE	25 733.20€ HT
LA GORGUE	488 287,45€ HT
LAVENTIE	
FLEURBAIX	Total du lot pour le Pas-de-Calais
LESTREM	458 023.49€ HT
SAILLY-SUR-LA-LYS	



- Rétrocession des RD38 et 69 situées sur la commune de Merville du Conseil Départemental du Nord à la CCFL





# Environnement

## COLLECTE DES DÉCHETS MÉNAGERS

Vente de composteurs à tarif préférentiel aux habitants par la CCFL : 79 vendus.

- Collecte des objets encombrants : 51 rdv soit environ 102m<sup>3</sup> de déchets collectés.
- Adoption des tarifs 2021 de la redevance incitative : nombre de levées pour le bac déchets recyclables compris dans la part forfaitaire passe de 10 à 12 ; et ce sans modification des tarifs.

## RELATIONS AVEC LE SMICTOM DES FLANDRES

- Convention constitutive d'un groupement de commande entre le SMICTOM des Flandres et la CCFL pour une prestation d'assistance à maîtrise d'ouvrage dans le cadre d'une gestion globale des déchets ménagers et assimilés sur le territoire : collecte, tri, transfert.
- Validation de l'adhésion au SMICTOM des Flandres des communes de Blaringhem, Boëseghem, Morbecque, Steenbecque et Thiennes pour les compétences élimination et valorisation des déchets ménagers et assimilés au 1er janvier 2021

## DÉVELOPPEMENT DURABLE

- Augmentation du budget général global prévu pour l'ensemble des aides aux particuliers pour les travaux d'économie d'énergie en le passant de 120 000 à 150 000€
- Augmentation du montant attribué pour les travaux d'isolation des murs et des toitures en le passant de 4 à 16€ le m<sup>2</sup>
- Condition d'ancienneté du logement pour les travaux d'isolation et de menuiseries revu la remplaçant par « la construction doit avoir plus de 15 ans »

### Détail des aides aux particuliers

Menuiseries : 25 980,90€

Installation de cuves à eau : 955,80€

Poêle à granulés : 23 946,90€

Isolation murs et toitures : 2 007,90€

Chaudières bois : 3 000€

### Espace Info Énergie

88 personnes ont été reçues lors des permanences et la conseillère a établi 418 contacts en 2020.

## ACTION DE SENSIBILISATION

- Validation du renouvellement de l'action de sensibilisation à l'utilisation de couches lavables pour 2021.



# Sport et loisirs

## CENTRE AQUATIQUE FLANDRE LYS, L'ONDINE

Dans le cadre de la Délégation de Service Public, la CCFL :

- prend en charge des séances de natation soit 60€ sur 95€ par séance et par classe et rembourse, à hauteur de 100%, les transports pour les scolaires du 1<sup>er</sup> degré auquel a été ajouté un 3<sup>ème</sup> niveau de classe ;
- finance des créneaux de natation pour le club Flandre Lys Natation (24h/semaine) et a accordé en septembre 2020, 9h supplémentaires à la charge de l'association ;
- a validé les tarifs 2021.



### COVID-19

Fermeture de L'Ondine du 13 mars au 1<sup>er</sup> juillet 2020 et du 29 octobre 2020 au 7 juin 2021. Ouverture dans un 1<sup>er</sup> temps pour les scolaires, puis ouverture le 9 juin 2021 pour tous, selon une jauge de 50%.



## SOUTIEN AU MOUVEMENT SPORTIF

- En 2020, 53 192€ ont été accordés aux sportifs, associations sportives du territoire et pour l'emploi de salarié au sein d'association.
- Validation de l'accompagnement pour l'association Flandre Lys Elite Cyclisme
  - 1 500€ pour les déplacements de sportifs en compétition
  - 200€ par médaillé
  - 1 000€ pour la participation de sportifs lors d'évènements CCFL
  - 1 000€ pour la participation d'un sportif professionnel lors du Cap Santé pour un temps d'échange avec les collégiens du territoire.

# Tourisme

## BASE NAUTIQUE ET PORT FANDRE LYS

### Activités de la base nautique

Dans le cadre de la crise sanitaire, la base nautique a proposé uniquement de la location de vélo électrique entre juin et septembre 2020 : 203 locations



### Visiteurs et résidents du port de plaisance

- 4 plaisanciers résidents
- 30 bateaux venus pour 1 nuit
- 26 contrats réalisés pour 1 mois
- 12 contrats réalisés pour 6 mois
- 36 contrats réalisés pour l'année

## HÉBERGEMENTS

### Fréquentation en 2020

Gîte de groupe « Au Clair de la Lys » :  
83 nuitées  
Écologes Flandre Lys : 161 nuitées  
Aucun bivouac a été organisée à la base nautique dans le cadre de la crise sanitaire.

## PROMOTION TOURISTIQUE

- Création de la 1<sup>ère</sup> carte touristique française de Flandre Lys et du guide des hébergements et tables gourmandes en Flandre Lys.
- Structuration de l'offre groupe enfants pour développer la commercialisation via l'OTI.
- Développement de la communication sur les réseaux sociaux via le recrutement d'un agent dédié à la commercialisation et à la promotion touristique (6 mois : de janvier à juillet 2020).

## PROJETS D'AMENAGEMENTS TOURISTIQUES

- Véloroute de la Lys :
  - fin des travaux de la tranche ferme : 6km d'Haverskerque à Merville et matérialisation du tracé (pose de signalétique) sur 32 km de Haverskerque à Sailly-sur-la-Lys : 289 000 € HT
  - études complémentaires pour la suite de l'aménagement : topographie, études mesures compensatoires zones humides.
- Réaménagement d'Eolys : consultation pour le recrutement du maître d'œuvre.
- Schéma directeur vélo : lancement de la mission d'assistance à maîtrise d'ouvrage pour la définition du schéma directeur incluant les dorsales de raccordement à la véloroute de la Lys.





## RENCONTRE ARTISTIQUES

### CLEA

- Présence de Bernard Sultan (poète du quotidien) du 5 janvier au 6 juin 2020 et arrivée de Martin Granger (musicien, poète sonore) et Jean-Bernard Hoste (chanteur, compositeur) le 5 octobre 2020.

### Rencontres artistiques

- Concerts de Poche - 4<sup>e</sup> édition : poursuite des ateliers choral en distanciel avec les habitants d'Haverskerque, Sailly-sur-la-Lys, Estaires et Laventie de septembre à décembre. Annulation de la représentation finale prévue le 26 janvier 2020 pour cause de crise sanitaire. Report le 25 juin 2021. Budget : 8 500€
- Concerts d'Astrée - 8<sup>e</sup> édition : report puis arrêt en raison de la crise sanitaire. Budget : 4 750€

## ÉVÉNEMENTS

- Diffusion d'un agenda culturel sur le territoire Flandre Lys en août 2020
- Festival « Conteurs en Campagne » : 5<sup>e</sup> édition en 2020 sur les 8 communes  
Budget total : 9 990€ - 10 représentations au grand public et 2 pour les scolaires.
- « Moi je sors pour 1 € et vous ? » : chaque commune peut programmer chaque année un spectacle pris en charge par la CCFL à hauteur maximale de 2 000 €. L'habitant paie sa place 1 €. En 2020, 3 spectacles ont été organisés à La Gorgue, Haverskerque et Merville. 5 autres spectacles ont été reportés en raison de la crise sanitaire. Budget : 5 150€.
- Fêtes du patrimoine : 6 manifestations ont été organisées pour un budget de 2 000€ max./commune. Budget total : 12 800€.
- Café à thème : organisation de 5 cafés à thème sur les communes de Lestrem, La Gorgue, Haverskerque et Laventie. 4 communes ont dû reporter leur manifestation en raison de la COVID-19. Budget : 1 797€.



### Appel à projet

- « 230 ans : anniversaire de l'Harmonie », présenté par l'Harmonie de Merville : 3 916€
- « 20 ans anniversaire », présenté par l'Association « Les Amis du Caou » de Merville : 3 200€

## LECTURE PUBLIQUE



### Actions

- Mise en place d'un Contrat Territoire Lecture (CTL) co-financé par la DRAC axé sur la lutte contre l'illettrisme et l'illectronisme. Budget : 30 000€
- Coup de coeur Tiot Loupiot - 4<sup>e</sup> édition (prix littéraire 0-6 ans) : en partenariat avec l'Association Droit de Cité, la Médiathèque Départementale du Pas-de-Calais, celles du territoire ainsi que les structures petite-enfance et le Relais Petite-Enfance Flandre Lys. Pas de résultat sur la participation car le projet a été impacté par la COVID-19. Budget : 792€.
- Poursuite de l'opération « Lisons bébé » financée par le Département du Nord. En 2020, en moyenne, 27 % des assistants maternels du territoire ont emprunté un sac de livres.
- Entretien des boîtes à lire : 500€

### L'Esperluette

- Lancement du nouveau site internet : [www.lesperluette-flandrelys.fr](http://www.lesperluette-flandrelys.fr)
- Animations intercommunales : L'Esperlufête en octobre, spectacles « Machines à coudre » de Bernard Sultan, représentation des danseurs du Ballet du Nord.
- Opérations nationales relayées par le territoire : Nuit de la lecture et Dis-moi dix mots
- Offre numérique : 25 000€
- Fonds d'acquisition étayés en 2020 (budget annuel : 5 000€ max.)
  - Accessibilité et facile à lire à Merville
  - Littérature étrangère à La Gorgue
  - Auteurs locaux à Sailly-sur-la-Lys



L'Esperluette

En 2020 :

6 453 lecteurs inscrits  
116 031 documents empruntés  
587 comptes créés pour  
l'accès à l'offre numérique



## ACTIONS DE PREVENTION

### Dans le cadre du programme VIF

- Reconstitution de l'action fruits dans les écoles maternelles (1116 élèves) et les structures Petite-Enfance du territoire (215 enfants).
- Grâce aux animations menées par le service et le prêt de malettes ludo-pédagogiques, – 621 personnes ont été sensibilisées aux messages santé en 2020.
- Annulation du Cap et de la journée Vitalité dans le cadre de la crise sanitaire.

### Mobilisation COVID-19

- Mobilisation des habitants du territoire à l'opération « Masques en Nord »
- Achat et distribution de masques pour l'ensemble des habitants du territoire Flandre Lys
- Répartition du gel hydroalcoolique produit par Roquette au sein des Maisons de Santé du territoire chaque semaine
- Distribution d'un don de pommes de terre et d'oignons de la société Terrea aux EHPAD du territoire



### Projets santé (compétence CIAS)

- Renouvellement du versement d'une subvention au financement du poste de coordinateur du Pôle de Santé Flandre Lys (23 691,60 € maximum / an)
- Accord pour la réhabilitation de l'ancien arsenal de pompiers à Haverskerque en un espace de santé (330 000€ HT)

## SOUTIEN AUX INITIATIVES LOCALES

- Soutien à l'organisation de l'évènement « Les parcours Saily Santé » : 500€
- Soutien à l'organisation de la Fête de la tomate à Haverskerque : 500€



Communauté de communes Flandre Lys  
500 rue de la Lys  
59253 LA GORGUE

Tél. 03 28 50 14 90 – fax : 03 28 48 01 95  
[contact@cc-flandrelys.fr](mailto:contact@cc-flandrelys.fr)  
[www.cc-flandrelys.fr](http://www.cc-flandrelys.fr)



## Administration :

- Avis favorable de la CAF du Nord pour le renouvellement de l'agrément du RPE au titre de la prestation de service pour la période du 1<sup>er</sup> janvier 2020 au 31 décembre 2023.
- Engagement dans la démarche de Convention Territoriale Globale pour remplacer les CEJ (contrats enfance jeunesse) arrivés à échéance. Des avenants sont valables pour la période de 2020 à 2023 permettant le versement des « bonus de territoire » pour le RPE.

## PERMANENCES/ANIMATIONS

### Contacts :

- 117 rendez-vous
- 4 063 appels téléphoniques ou mails
- 363 permanences soit 4 543 contacts : 281 assistants maternels différents, 315 parents distincts et 300 autres personnes

Animations intercommunales : 10 animations dont 3 séances d'expression corporelle et 7 séances « découvertes sensorielles » dans le cadre de la semaine de la petite enfance en octobre 2020.

Séances d'activités d'éveil : 169 ateliers pour 1 757 participations (78 assistants maternels différents y ont participé, ainsi que 238 enfants différents et 27 parents différents).

Atelier Parents-Enfants : 4 ateliers différents dont 2 en virtuel suite à la crise sanitaire. Thématiques : médiation animale, bougeons ensemble, langage des signes olé mains, ateliers Montessori.

## FORMATIONS/ATELIERS 2020

- Renouvellement de l'opération sensibilisation à l'usage de couches lavables en relation avec le service environnement et la société Idées ZD : 250 €/enfant participant.
- Proposition d'ateliers lors des confinements via des fiches activités disponibles sur le site de la CCFL.

